

# 목 차

주주총회소집공고.....	1
주주총회 소집공고.....	2
I. 사외이사 등의 활동내역과 보수에 관한 사항 .....	4
1. 사외이사 등의 활동내역 .....	4
가. 이사회 출석률 및 이사회 의안에 대한 찬반여부 .....	4
나. 이사회내 위원회에서 사외이사 등의 활동내역 .....	4
2. 사외이사 등의 보수현황 .....	4
II. 최대주주등과의 거래내역에 관한 사항 .....	5
1. 단일 거래규모가 일정규모이상인 거래.....	5
2. 해당 사업연도중에 특정인과 해당 거래를 포함한 거래총액이 일정규모이상인 거래 .....	5
III. 경영참고사항 .....	6
1. 사업의 개요.....	6
가. 업계의 현황 .....	6
나. 회사의 현황 .....	7
2. 주주총회 목적사항별 기재사항 .....	8
□ 재무제표의 승인.....	8
□ 이사의 선임.....	18
□ 감사의 선임.....	18
□ 이사의 보수한도 승인.....	19
□ 감사의 보수 한도 승인.....	19
※ 참고사항 .....	19

# 주주총회소집공고

2018 년 2 월 28 일

회 사 명 : (주)에이텍티앤  
대 표 이 사 : 신 승 영  
본 점 소 재 지 : 경기도 성남시 분당구 판교로 289(삼평동, 에이텍빌딩)  
(전 화) 031-698-8700  
(홈페이지)[http:// http://www.atectn.co.kr](http://www.atectn.co.kr)

작 성 책 임 자 : (직 책) 이사 (성 명) 오 창 송  
(전 화) 031-698-8745

# 주주총회 소집공고

(제 3기 정기)

## 제3기 정기주주총회 소집 통지(공고)

주주님의 건승과택내의 평안을 기원합니다.

우리 회사는 상법 365조 및 정관 제19조에 의하여 제3기 정기주주총회를 아래와 같이 소집 하오니 참석하여 주시기 바랍니다. 또한, 소액주주에 대한 소집통지는 상법 제542조의 4 및 당사 정관 21조에 의하여 전자적 방법의 공고로 갈음하고자 하오니 양지하시기 바랍니다.

- 아 래 -

1. 일 시 : 2018년 3월 16일(금) 오전 9시

2. 장 소 : 경기도 성남시 분당구 판교로 289 에이텍빌딩 9층 대회의실

### 3. 회의목적사항

가. 보고사항 : 감사보고, 영업보고

나. 부의안건

제1호 의안 : 제3기 재무제표 승인의 건

[현금배당(안) : 1주당 100원]

제2호 의안 : 이사 선임의 건(사내이사 4명)

제2-1호 의안 : 사내이사 선임의 건(신승영)

제2-2호 의안 : 사내이사 선임의 건(최성용)

제2-3호 의안 : 사내이사 선임의 건(오창송)

제2-4호 의안 : 사내이사 선임의 건(이상무)

제3호 의안 : 감사 선임의 건

제4호 의안 : 이사 보수한도 승인의 건

제5호 의안 : 감사 보수한도 승인의 건

### 4. 참고사항 비치

상법 제542조의4에 의거 주주총회소집통지, 공고사항 및 경영참고사항을 정보통신망에 기재하고, 당사의 본점, 금융위원회, 한국거래소 및 한국예탁결제원 증권대행부에 비치하오니 참고하시기 바랍니다.

### 5. 실질주주의 의결권 행사에 관한 사항

당사의 이번 주주총회에는 한국예탁결제원이 주주의 의결권을 행사할 수 없습니다. 따라서 주주께서는 한국예탁결제원에 의결권행사에 관한 의사표시를 하실 필요가 없으며, 주주총회에 참석하여 의결권을 직접 행사하시거나, 위임장에 의거하여 의결권을 간접 행사하실 수 있

습니다.

#### 6. 전자투표 및 전자위임장권유에 관한 사항

우리회사는 「상법」 제368조의4에 따른 전자투표제도와 「자본시장과 금융투자업에 관한 법률 시행령」 제160조제5호에 따른 전자위임장권유제도를 이번 주주총회에서 활용하기로 결의하였고, 이 두 제도의 관리업무를 한국예탁결제원에 위탁하였습니다. 주주님들께서는 아래에서 정한 방법에 따라 주주총회에 참석하지 아니하고 전자투표방식으로 의결권을 행사하시거나, 전자위임장을 수여하실 수 있습니다.

가. 전자투표·전자위임장권유관리시스템 인터넷 주소 : 「<http://evote.ksd.or.kr>」 모바일 주소 : 「<http://evote.ksd.or.kr/m>」

나. 전자투표 행사·전자위임장 수여기간 : 2018년 3월 6일 ~ 2018년 3월 15일

- 기간 중 오전 9시부터 오후 10시까지 시스템 접속 가능(단, 마지막 날은 오후 5시까지만 가능)

다. 시스템에 공인인증을 통해 주주본인을 확인 후 의안별 의결권 행사 또는 전자위임장 수여

- 주주확인용 공인인증서의 종류 : 증권거래전용 공인인증서, 은행 개인용도제한용 공인인증서 또는 은행·증권 범용 공인인증서

라. 수정동의안 처리 : 주주총회에서 상정된 의안에 관하여 수정동의가 제출되는 경우 전자투표는 기권으로 처리

#### 7. 주주총회 참석시 준비물

- 직접행사 : 신분증

- 대리행사 : 위임장(주주와 대리인의 인적사항 기재, 주주 인감 날인), 주주 인감증명서, 대리인 신분증

※ 법인주주 : 위임장(법인인감 날인), 법인인감증명서, 사업자등록증, 대리인 신분증

2018년 02월 28일

주식회사 에이텍티앤

대표이사 신 승 영 (직인생략)

# I. 사외이사 등의 활동내역과 보수에 관한 사항

## 1. 사외이사 등의 활동내역

### 가. 이사회 출석률 및 이사회 의안에 대한 찬반여부

회차	개최일자	의안내용	사외이사 등의 성명			
			A (출석률: %)	B (출석률: %)	C (출석률: %)	D (출석률: %)
			찬 반 여부			
-	-	-	-	-	-	-

### 나. 이사회내 위원회에서의 사외이사 등의 활동내역

위원회명	구성원	활동내역		
		개최일자	의안내용	가결여부
-	-	-	-	-

## 2. 사외이사 등의 보수현황

(단위 : 원)

구분	인원수	주총승인금액	지급총액	1인당 평균 지급액	비고
-	-	-	-	-	-

## II. 최대주주등과의 거래내역에 관한 사항

### 1. 단일 거래규모가 일정규모이상인 거래

(단위 : 억원)

거래종류	거래상대방 (회사와의 관계)	거래기간	거래금액	비율(%)
-	-	-	-	-

- 해당사항이 없습니다.

### 2. 해당 사업연도중에 특정인과 해당 거래를 포함한 거래총액이 일정 규모이상인 거래

(단위 : 억원)

거래상대방 (회사와의 관계)	거래종류	거래기간	거래금액	비율(%)
-	-	-	-	-

- 해당사항이 없습니다.

### III. 경영참고사항

#### 1. 사업의 개요

##### 가. 업계의 현황

###### ■ 교통카드솔루션 사업

###### (1) 산업의 특성

교통카드솔루션 사업 부문은 RFID 기반의 스마트카드 교통요금 결제단말기를 제조 및 공급하고 유지·보수하는 사업입니다.

당사는 교통카드 판매·충전기, 일회용 발매·교통카드 충전기, 교통카드 정산·충전기, 버스운전자단말기, 버스승하차단말기, 버스복합(카드/현금)단말기, 통근버스단말기, 고속버스단말기, 복합계수기, 자동개집표기, 버스정보안내기, 택시결제단말기, 유통단말기, 잔액조회기, 유인/무인충전기, 통행료징수단말기, TVM, 보증금환급기 등의 제품을 생산하고 있습니다.

교통카드솔루션 사업은 정부가 교통시스템에 IT를 접목한 지능형교통시스템(ITS, Intelligent Transportation System)을 통해 대중교통이용을 활성화하고 환경오염을 줄이기 위한 녹색교통정책과 연동되어 있어서 민간보다는 공공부문의 성격이 강합니다. 또한 버스와 지하철간 통합거리비례요금제와 환승 할인과 같은 첨단 IT 기술이 접목되어 있는 지식·기술 집약도가 높은 산업입니다.

###### (2) 산업의 성장성

교통카드솔루션 산업은 정부 및 지자체가 추진하는 저탄소 녹색성장 정책 구현을 위한 핵심 사업으로 인정받으면서 그 범위를 점차 확대하고 있습니다. 특히 서울시의 교통카드시스템은 세계 어느 곳에서도 그 유례를 찾아보기 힘들 정도로 체계적으로 구축되어 있으며, 해외 여러 나라의 벤치마킹 사례가 되고 있습니다. 또한 정부의 강력한 철도 정책으로 KTX 고속철도망 및 수도권광역급행철도(GTX) 구축, 경전철 개통, 기존 전철노선의 연장 등에 따른 수요로 교통카드솔루션 산업의 성장성은 높다고 할 수 있습니다.

###### (3) 경기변동의 특성

교통카드솔루션 사업 부문은 사업의 특성 상 단기적인 경기변동보다는 정부의 정책과 방향이 중요하다고 할 수 있습니다. 또한 이러한 대외적인 환경 변화에 따른 신속한 제품개발과 엄격한 품질관리 등을 통한 시장 선점 및 시장 확대가 사업 성공의 중요한 요인으로 예상됩니다.

###### (4) 국내외 시장여건

교통카드솔루션 사업은 서울시 사례를 통해 지구 온난화의 주범인 이산화탄소 배출량의 감소와 교통난 해소 등 그 환경적 효과가 입증된 만큼 향후 국내외 시장여건은 우호적으로 예상할 수 있습니다. 당사는 국내사업수행을 바탕으로 해외사업 진출을 활발히 추진하고 있으며 2010년 뉴질랜드 오클랜드시, 2011년 말레이시아 쿠알라룸푸르시, 2012년부터 2014년까지 콜롬비아 보고타시에 버스시스템 구축 관련 단말기를 공급 하였으며, 2015년 4월 몽골 울란바토르시에 70억원 규모의 교통카드시스템 단말기를 공급하는 계약을 체결하였습니다. 이외에 동남아시아, 남미 등 신흥국을 대상으로 시장 확대를 추진하고 있습니다

## 나. 회사의 현황

### ■ 교통카드솔루션 사업

#### (1) 영업개황

당사는 서울시 지하철 역사에 일회용 발매·교통카드 충전기 및 교통카드 정산·충전기 교체 사업을 성공적으로 수행하였습니다. 또한 한국스마트카드에 버스 및 택시 단말기를 공급하여 그 기술력을 대내외적으로 인정받았습니다. 당사는 이러한 경험 및 노하우를 바탕으로 연구 개발에 집중하여 새로운 융합제품인 고속버스 차량 내 다기능 통합단말기 개발/생산/설치계약을 진행 완료하였으며, 2014년 8월 서울시 제2기 교통카드시스템 구축사업 중 서울시내/공항버스 승하차단말기 생산·공급 계약을수주하는 등 국내 최고의 교통카드솔루션 전문기업으로 거듭나고 있습니다.

또한 교통 소프트웨어 사업 관련 정부의 월드베스트소프트웨어(WBS) 프로젝트 1차 과제 수행 사업자(스마트카드컨소시엄)로 선정되어 과제 진행을 완료하였으며 추후 교통카드단말기 제품에 적용할 예정으로 해당 분야의 경쟁력을 꾸준히 확보해 가고 있습니다.

당사는 위와 같은 기술력과 경험을 인정받아 2016년 5월 중소기업청과 지자체에서 육성하는 "글로벌강소기업"에 선정되었습니다. 이를 통해 향후 3년간 중소기업청, 지자체 및 참여 지원기관이 마련한 전용 프로그램에 참여하고 기술개발 및 해외마케팅 경쟁력을 제고시키는 지원을 받음으로써 글로벌기업으로 도약을 준비하고 있습니다.

#### (2) 시장점유율

시장점유율은 합리적 추정이 곤란하여 기재를 생략하였습니다.

#### (3) 시장의 특성

교통카드솔루션 시장은 정부가 교통시스템에 IT를 접목한 지능형교통시스템(ITS, Intelligent Transportation System)을 통해 대중교통이용을 활성화하고 환경오염을 줄이기 위한 교통정책과 연동되어 있어서 민간보다는 공공부문의 성격이 강하며, 정부의 강력한 철도 정책으로 KTX 고속철도망 및 수도권광역급행철도(GTX) 구축, 경전철 개통, 기존 전철노선의 연장 등에 따른 수혜로 교통카드솔루션 산업 시장의 성장성은 높다고 할 수 있습니다.

#### (4) 신규사업 등의 내용 및 전망

- 해당사항이 없습니다.

#### (5) 조직도



전사조직도

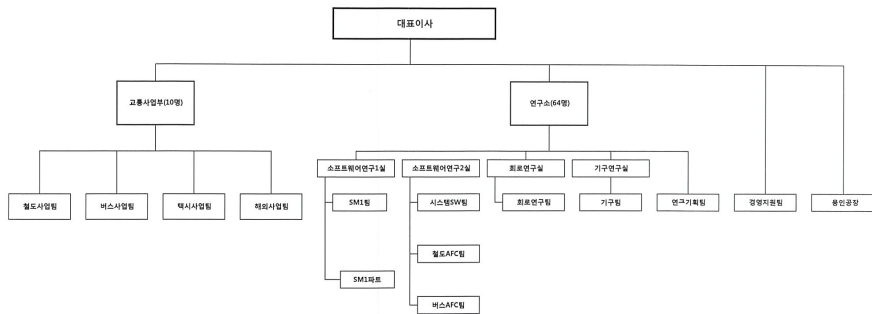

## 2. 주주총회 목적사항별 기재사항

### □ 재무제표의 승인

가. 해당 사업연도의 영업상황의 개요

당사는 연결기준 당기매출액 409억원, 별도기준 311억원을 달성하였으며 연결기준 당기순이익은 95억원, 별도기준 당기순이익은 9억원을 달성하였습니다.

당사는 2017년중 금융자동화시스템사업을 영위하는 에이텍에이피의 지분인수를 통해 최초 연결대상 회사를 편입하였으며, 연결당기순이익중 약 45억원의 염가매수차익이 일시에 이익으로 계상되었습니다.

별도기준 매출액은 전년대비 약 50억원 감소하였으나 당사의 원가절감 및 수익성 향상을 통해 전년대비 영업이익은 15억원, 당기순이익은 약 2억원이 증가하는 경영성과를 달성하였습니다.

나. 해당 사업연도의 대차대조표(재무상태표) · 손익계산서(포괄손익계산서) · 자본변동표 · 이익잉여금처분계산서(안) 또는 결손금처리계산서(안) · 현금흐름표

#### 1) 연결 재무제표

- 연결대차대조표(재무상태표)

<연 결 대 차 대 조 표(재 무 상 태 표)>

제 3 기 2017. 12. 31 현재

제 2 기 2016. 12. 31 현재

(단위 : 원)

과 목	제 3(당) 기		제 2(전) 기	
자 산				
I. 유동자산		62,245,307,981		20,201,904,768
현금및현금성자산	16,277,248,985		8,281,052,872	
매출채권및기타채권	22,542,666,458		7,556,816,905	
재고자산	18,173,713,808		1,891,028,109	
기타금융자산	3,619,300,000		1,623,800,000	
기타유동자산	1,632,378,730		849,206,882	
II. 비유동자산		42,533,708,856		13,821,844,807
종속기업, 관계기업투자	1,088,227,033			
비유동매도가능금융자산	9,944,328,933		9,906,642,013	
유형자산	21,984,955,642		802,259,003	
무형자산	1,605,412,668		735,412,582	
기타비유동금융자산	3,704,050,000		2,164,236,330	
이연법인세자산	2,793,289,890		205,492,501	
기타비유동자산	1,413,444,690		7,802,378	
자 산 총 계		104,779,016,837		34,023,749,575
부 채				
I. 유동부채		35,889,302,372		4,437,267,746
매입채무및기타채무	19,129,814,480		3,949,425,570	
당기법인세부채	26,918,558		11,610,878	
기타유동부채	16,732,569,334		476,231,298	
II. 비유동부채		3,649,597,745		257,310,469
퇴직급여채무			9,457,821	
기타비유동금융부채	3,374,594,599			
이연법인세부채	275,003,146		247,852,648	
부 채 총 계		39,538,900,117		4,694,578,215
자 본				
I. 자본금		2,670,000,000		2,670,000,000
II. 자본잉여금		25,309,582,539		25,309,582,539
III. 자본조정		(422,968,959)		(422,968,959)
IV. 이익잉여금		9,135,328,915		1,772,557,780
V. 비지배지분		28,548,174,225		
자 본 총 계		65,240,116,720		29,329,171,360
부 채 및 자 본 총 계		104,779,016,837		34,023,749,575

- 연결손익계산서(포괄손익계산서)

<연 결 손 익 계 산 서(포 괄 손 익 계 산 서)>

제 3 기 (2017.01.01 부터 2017.12.31 까지)

제 2 기 (2016.01.01 부터 2016.12.31 까지)

(단위 : 원 )

과 목	제 3(당) 기		제 2(전) 기	
I.매출액		40,937,913,123		36,048,673,785
II.매출원가		31,253,225,955		31,818,708,936
III.매출총이익		9,684,687,168		4,229,964,849
IV.판매비와관리비		5,978,631,707		3,511,955,501
V.영업이익		3,706,055,461		718,009,348
VI.기타손익및금융손익		2,887,389,796		51,753,847
기타수익	4,916,511,551		31,589,957	
기타비용	1,784,766,959		307,073,397	
금융수익	194,899,386		327,237,287	
금융비용	49,455,410		-	
VII.법인세비용차감전 계속사업이익		6,983,244,029		769,763,195
VIII.법인세비용		-2,533,126,701		34,019,222
IX.당기순이익		9,516,370,730		735,743,973
X.기타포괄손익				5,600,763
보험수리적손익			7,180,466	
XI.총포괄손익		9,516,370,730		742,924,439
XII.기본주당및희석주당순이익		1,390		139

- 연결자본변동표

<연결자본변동표>

제 3 기 (2017.01.01 부터 2017.12.31 까지)

제 2 기 (2016.01.01 부터 2016.12.31 까지)

(단위 : 원)

과 목	자 본 금	자본잉여금	자 본 조 정	기타포괄손익누계액	이익잉여금	지배기업의소유주귀 속	비지배지분	총 계
2016.01.01 (전기초)	2,670,000,000	25,309,582,539	(14,055,289)	-	1,031,213,044			28,996,740,294
자기주식의 취득	-	-	(408,913,670)	-	-			(408,913,670)
당기순이익	-	-	-	-	735,743,973			735,743,973
보험수리적손익	-	-	-	-	5,600,763			5,600,763
2016.12.31 (전기말)	2,670,000,000	25,309,582,539	(422,968,959)	-	1,772,557,780			29,329,171,360
2017.01.01 (당기초)	2,670,000,000	25,309,582,539	(422,968,959)	-	1,772,557,780	29,329,171,360		29,329,171,360
자기주식의 취득	-	-	-	-	-			
당기순이익	-	-	-	-	7,341,133,621	7,341,133,621	2,175,237,109	9,516,370,730

보험수리적손익	-	-	-	-	21,637,514	21,637,514		21,637,514
종속기업취득						-	26,372,937,116	26,372,937,116
2017.12.31 (당기말)	2,670,000,000	25,309,582,539	(422,968,959)	-	9,135,328,915	36,691,942,495	28,548,174,225	65,240,116,720

- 연결현금흐름표

<연결현금흐름표>

제 3 기 (2017.01.01 부터 2017.12.31 까지)

제 2 기 (2016.01.01 부터 2016.12.31 까지)

(단위 : 원)

과 목	제 3(당) 기		제 2(전) 기	
Ⅰ. 영업활동으로인한 현금흐름		19,744,665,707		(1,967,117,268)
1. 영업에서 창출된 현금흐름	19,636,181,159			(1,856,223,538)
가. 당기순이익	9,516,370,730			735,743,973
나. 가감	(4,960,736,344)			525,501,177
감가상각비	290,731,033		207,032,269	
무형자산상각비	171,029,115		35,426,364	
재고자산평가손익	(555,285,241)			
기타의대손상각비	57,182,961		250,273,973	
퇴직급여	339,976,014		325,992,615	
유형자산처분손실	950,908		4,000	
대손충당금환입	(250,864,917)			
충당부채전입액	579,587,094			
사업권 손상차손	695,828,144			
관계기업투자주식처분이익	(70,000,000)			
지분법손실	14,272,967			
기타의대손상각비	1,000,000,000			
파생상품평가이익	(15,132,000)			
염가매수차익	(4,538,539,929)			
이자비용	49,455,410		-	
법인세비용	(2,533,126,701)		34,019,222	
외화환산이익			(9,979)	
이자수익	(194,899,386)		(327,237,287)	
다. 자산 및 부채의 증감				(3,117,468,688)
단기투자자산의 취득			(588,800,000)	
매출채권의 감소(증가)	1,952,432,653		(3,746,868,409)	
선급비용의 감소(증가)	(11,049,599)		17,344,795	
미수수익의 감소(증가)			(11,156,130)	
미수금의 감소(증가)	(5,600,642,069)		69,343,370	
선급금의 감소(증가)	310,946,744		743,432,019	
재고자산의 감소(증가)	5,204,970,868		(376,188,772)	
매입채무의 증가(감소)	(131,798,708)		2,356,479,347	
미지급금의 증가(감소)	11,528,919,796		(1,332,613,548)	

선수금의 증가(감소)	3,345,504,181		27,205,240	
미지급비용의 증가(감소)	26,079,224		-	
예수금의 증가(감소)	90,811,837		95,853,400	
총당부채의 증가	(1,257,644,913)			
퇴직급여의 지급	(24,856,505)		-	
퇴직연금의 납입	(353,126,736)		(371,500,000)	
2. 이자의 수취	133,730,272			169,502,210
3. 이자의 지급	(22,315,724)			-
4. 법인세의 납부	(2,930,000)			(280,395,940)
II. 투자활동으로 인한 현금흐름		(21,882,192,094)		(52,663,531)
1. 투자활동으로 인한 현금유입액		1,679,026,330		1,018,052,882
단기대여금의 회수			500,000,000	
단기투자자산의 회수	4,500,000			
매도가능증권의 처분	12,500,000			
관계기업투자의 처분	1,120,000,000			
공구와기구의 처분			2,540,768	
비품의 처분			7,326,860	
차량운반구의 처분	22,000,000			
기타유형자산의 처분			37,652,184	
산업재산권의 처분			4,919,400	
보증금의 감소	520,026,330		465,613,670	
2. 투자활동으로 인한 현금유출액		(23,561,218,424)		(1,070,716,413)
단기대여금의 대여			(35,000,000)	
단기투자자산의 취득	(3,000,000,000)			
관계기업투자의 취득	(2,152,500,000)			
종속기업투자의 취득	(17,927,295,392)			
토지의 취득	(67,870,794)		-	
건물의 취득	(77,805,546)		-	
차량운반구의 취득			(33,674,214)	
공구와기구의 취득	(3,500,000)		(21,496,630)	
비품의 취득	(17,874,992)		(16,878,163)	
시설장치의 취득	(4,390,000)		-	
기타유형자산의 취득	(56,200,000)		(46,890,000)	
영업권의 취득			-	
산업재산권의 취득	(4,721,700)		(45,935,436)	
기타무형자산의 취득	(920,000)		(8,100,000)	
매도가능증권의 취득			-	
보증금의 증가	(248,140,000)		(855,300,000)	
회원권의 취득			(7,441,970)	
기타비유동자산의 취득			-	
III. 재무활동으로 인한 현금흐름				(408,913,670)

1. 재무활동으로 인한 현금유입액		8,100,000,000		-
전환사채의 발행	3,000,000,000			
단기차입금의 증가	5,100,000,000			
2. 재무활동으로 인한 현금유출액				(408,913,670)
자기주식의 취득			(408,913,670)	
IV. 외화표시 현금및현금성자산의 환율변동효과				9,979
연결범위변동		2,033,722,500		
V. 현금및현금성자산의 순증감(Ⅰ+Ⅱ+Ⅲ+Ⅳ)		7,996,196,113		(2,428,684,490)
VI. 기초 현금및현금성자산		8,281,052,872		10,709,737,362
VII. 기말 현금및현금성자산		16,277,248,985		8,281,052,872

## 2) 별도 재무제표

- 별도대차대조표(재무상태표)

### <대 차 대 조 표(재 무 상 태 표)>

제 3 기 2017. 12. 31 현재

제 2 기 2016. 12. 31 현재

(단위 : 원)

과 목	제 3(당) 기		제 2(전) 기	
자 산				
I. 유동자산		14,720,288,307		20,201,904,768
현금및현금성자산	858,572,890		8,281,052,872	
매출채권및기타채권	7,985,053,581		7,556,816,905	
재고자산	1,905,916,566		1,891,028,109	
기타금융자산	3,619,300,000		1,623,800,000	
기타유동자산	351,445,270		849,206,882	
II. 비유동자산		31,639,241,439		13,821,844,807
종속기업, 관계기업투자	19,029,795,392			
비유동매도가능금융자산	9,894,142,013		9,906,642,013	
유형자산	706,012,088		802,259,003	
무형자산	586,600,147		735,412,582	
기타비유동금융자산	1,159,210,000		2,164,236,330	
이연법인세자산	205,492,501		205,492,501	
기타비유동자산	7,802,378		7,802,378	
자 산 총 계		46,359,529,746		34,023,749,575
부 채				
I. 유동부채		12,757,823,140		4,437,267,746
매입채무및기타채무	7,205,918,964		3,949,425,570	
당기법인세부채	26,918,558		11,610,878	

기타유동부채	424,985,618		476,231,298	
II. 비유동부채		3,287,010,832		257,310,469
퇴직급여채무	-		9,457,821	
기타비유동금융부채	3,012,007,686			
이연법인세부채	275,003,146		247,852,648	
부 채 총 계		16,044,833,972		4,694,578,215
자 본				
I. 자본금		2,670,000,000		2,670,000,000
II. 자본잉여금		25,309,582,539		25,309,582,539
III. 자본조정		(422,968,959)		(422,968,959)
IV. 이익잉여금		2,758,082,194		1,772,557,780
자 본 총 계		30,314,695,774		29,329,171,360
부 채 및 자 본 총 계		46,359,529,746		34,023,749,575

- 별도손익계산서(포괄손익계산서)

<손익계산서(포괄손익계산서)>

제 3 기 (2017.01.01 부터 2017.12.31 까지)

제 2 기 (2016.01.01 부터 2016.12.31 까지)

(단위 : 원 )

과 목	제 3(당) 기		제 2(전) 기	
I. 매출액		31,068,763,808		36,048,673,785
II. 매출원가		(25,044,055,708)		(31,818,708,936)
III. 매출총이익		6,024,708,100		4,229,964,849
IV. 판매비와관리비		(3,757,658,514)		(3,511,955,501)
V. 영업이익		2,267,049,586		718,009,348
VI. 기타손익및금융손익		(1,248,491,998)		51,753,847
기타수익	375,626,643		31,589,957	
기타비용	(1,755,868,578)		(307,073,397)	
금융수익	181,205,347		327,237,287	
금융비용	(49,455,140)		-	
VII. 법인세비용차감전계속사업이익		1,018,557,588		769,763,195
VIII. 법인세비용		(54,670,688)		(34,019,222)
IX. 당기순이익		963,886,900		735,743,973
X. 기타포괄손익				5,600,763
보험수리적손익			7,180,466	
XI. 총포괄손익		963,886,900		742,924,439
XII. 기본주당및희석주당순이익		181		139

- 이익잉여금처분계산서(안)

<이익잉여금처분계산서(안) >

제 3 기 (2017.01.01 부터 2017.12.31 까지)  
제 2 기 (2016.01.01 부터 2016.12.31 까지)

(단위 : 원 )

과 목	제 3(당) 기		제 2(전) 기	
I.미처분이익잉여금		2,758,082,194		1,772,557,780
1.전기이월미처분이익잉여금	1,772,557,780	-	1,031,213,044	-
2.순확정급여부채재측정요소	21,637,514	-	5,600,763	-
3.당기순이익	963,886,900	-	735,743,973	-
II.임의적립금등의 이입액	-	-	-	-
1.연구및인력개발준비금 환입	-	-	-	-
합 계	-	2,758,082,194	-	1,772,557,780
III.이익잉여금처분액	-	580,843,230	-	-
1.이익준비금	52,803,930	-	-	-
2.현금배당	528,039,300	-	-	-
3.연구및인력개발준비금	-	-	-	-
IV.차기이월미처분이익잉여금	-	2,177,238,964	-	1,772,557,780

- 별도자본변동표

<자본변동표>

제 3 기 (2017.01.01 부터 2017.12.31 까지)  
제 2 기 (2016.01.01 부터 2016.12.31 까지)

(단위 : 원)

과 목	자 본 금	자본잉여금	자 본 조 정	기타포괄손익누계액	이익잉여금	총 계
2016.01.01 (전기초)	2,670,000,000	25,309,582,539	(14,055,289)	-	1,031,213,044	28,996,740,294
자기주식의 취득	-	-	(408,913,670)	-	-	(408,913,670)
당기순이익	-	-	-	-	735,743,973	735,743,973
보험수리적손익	-	-	-	-	5,600,763	5,600,763
2016.12.31 (전기말)	2,670,000,000	25,309,582,539	(422,968,959)	-	1,772,557,780	29,329,171,360
2017.01.01 (당기초)	2,670,000,000	25,309,582,539	(422,968,959)	-	1,772,557,780	29,329,171,360
자기주식의 취득	-	-	-	-	-	-
당기순이익	-	-	-	-	963,886,900	963,886,900
보험수리적손익	-	-	-	-	21,637,514	21,637,514
2017.12.31 (당기말)	2,670,000,000	25,309,582,539	(422,968,959)	-	2,758,082,194	30,314,695,774

- 별도현금흐름표

<현금흐름표>

제 3 기 (2017.01.01 부터 2017.12.31 까지)



## 제 2 기 (2016.01.01 부터 2016.12.31 까지)

(단위 : 원)

과 목	제 3(당) 기		제 2(전) 기	
I. 영업활동으로인한 현금흐름		5,965,895,772		(1,967,117,268)
1. 영업에서 창출된 현금흐름	5,858,027,564			(1,856,223,538)
가. 당기순이익	963,886,900			735,743,973
나. 가감	2,015,228,864			525,501,177
감가상각비	203,813,090		207,032,269	
무형자산상각비	154,454,135		35,426,364	
기타의대손상각비	1,000,000,000		250,273,973	
퇴직급여	374,569,625		325,992,615	
유형자산처분손실	(950,908)		4,000	
대손충당금환입	(250,273,973)			
사업권 손상차손	695,828,144			
관계기업투자주식처분이익	(70,000,000)			
이자비용	49,455,410		-	
법인세비용	54,670,688		34,019,222	
외화환산이익			(9,979)	
이자수익	(181,205,347)		(327,237,287)	
다. 자산 및 부채의 증감		2,878,911,800		(3,117,468,688)
단기투자자산의 취득			(588,800,000)	
매출채권의 감소(증가)	141,446,316		(3,746,868,409)	
선급비용의 감소(증가)	32,228,988		17,344,795	
미수수익의 감소(증가)	0		(11,156,130)	
미수금의 감소(증가)	(551,725,193)		69,343,370	
선급금의 감소(증가)	456,246,744		743,432,019	
재고자산의 감소(증가)	(61,538,732)		(376,188,772)	
매입채무의 증가(감소)	(431,391,571)		2,356,479,347	
미지급금의 증가(감소)	3,757,467,780		(1,332,613,548)	
선수금의 증가(감소)	(62,142,818)		27,205,240	
미지급비용의 증가(감소)	20,096,438		-	
예수금의 증가(감소)	(9,199,300)		95,853,400	
퇴직급여의 지급	(263,564,249)		-	
퇴직연금의 납입	(149,012,603)		(371,500,000)	
2. 이자의 수취	133,110,562			169,502,210
3. 이자의 지급	(22,315,724)			-
4. 법인세의 납부	(2,926,630)			(280,395,940)
II. 투자활동으로 인한 현금흐름		(21,488,375,754)		(52,663,531)
1. 투자활동으로 인한 현금유입액		1,679,026,330		1,018,052,882
단기대여금의 회수			500,000,000	
단기투자자산의 회수	4,500,000			
관계기업투자의 처분	1,120,000,000			

매도가능증권의 처분	12,500,000			
공구와기구의 처분			2,540,768	
비품의 처분			7,326,860	
차량운반구의 처분	22,000,000			
기타유형자산의 처분			37,652,184	
산업재산권의 처분			4,919,400	
보증금의 감소	520,026,330		465,613,670	
2. 투자활동으로 인한 현금유출액		23,167,402,084		(1,070,716,413)
단기대여금의 대여			(35,000,000)	
단기투자자산의 취득	(3,000,000,000)			
토지의 취득			-	
건물의 취득			-	
차량운반구의 취득			(33,674,214)	
공구와기구의 취득	(3,500,000)		(21,496,630)	
비품의 취득	(17,874,992)		(16,878,163)	
시설장치의 취득	(4,390,000)		-	
기타유형자산의 취득	(56,200,000)		(46,890,000)	
영업권의 취득			-	
산업재산권의 취득	(4,721,700)		(45,935,436)	
기타무형자산의 취득	(920,000)		(8,100,000)	
관계기업투자의 취득	(20,079,795,392)			
보증금의 증가			(855,300,000)	
회원권의 취득			(7,441,970)	
기타비유동자산의 취득			-	
III. 재무활동으로 인한 현금흐름		8,100,000,000		(408,913,670)
1. 재무활동으로 인한 현금유입액		8,100,000,000		-
전환사채의 발행	3,000,000,000			
단기차입금의 증가	5,100,000,000			
2. 재무활동으로 인한 현금유출액				(408,913,670)
자기주식의 취득			(408,913,670)	
IV. 외화표시 현금및현금성자산의 환율변동효과				9,979
V. 현금및현금성자산의 순증감(Ⅰ+Ⅱ+Ⅲ+Ⅳ)		(7,422,479,982)		(2,428,684,490)
VI. 기초 현금및현금성자산		8,281,052,872		10,709,737,362
VII. 기말 현금및현금성자산		858,572,890		8,281,052,872

※ 상기 재무제표는 회계감사가 완료되지 않은 재무제표이며, 향후 회계감사 결과에 따라 변경/변동될 수 있음을 알려드립니다. 외부감사인의 감사의견을 포함한 재무제표 및 주석사항은 향후 전자공시시스템(<http://dart.fss.or.kr>)에 공시 예정인 당사의 감사보고서를 참조하시기 바랍니다.

- 최근 2사업연도의 배당에 관한 사항

해당사항이 없습니다.

## □ 이사의 선임

가. 후보자의 성명 · 생년월일 · 추천인 · 최대주주와의 관계 · 사외이사후보자 여부

후보자성명	생년월일	사외이사 후보자여부	최대주주와의 관계	추천인
신승영	1955-01	미해당	최대주주 본인	이사회
최성용	1972-04	미해당	-	이사회
오창송	1969-07	미해당	-	이사회
이상무	1967-12	미해당	-	이사회
총 ( 4 ) 명				

나. 후보자의 주된직업 · 약력 · 해당법인과의 최근3년간 거래내역

후보자성명	주된직업	약력	해당법인과의 최근3년간 거래내역
신승영	에이텍티앤 대표이사	영남대학교 전자공학 前 LG전자 前 (주)에이텍 대표이사	해당사항 없음
최성용	에이텍티앤 교통사업부장	한국외대 세계경영대학원 前 신도리코	해당사항 없음
오창송	에이텍티앤 연구소장	한성대학교대학원 융합기술학과 졸업 前 LG전자	해당사항 없음
이상무	에이텍티앤 고객지원사업 부장	동서울대학 컴퓨터정보학 前(주)에이텍시스템	해당사항 없음

※ 기타 참고사항  
-해당사항 없음

## □ 감사의 선임

가. 후보자의 성명 · 생년월일 · 추천인 · 최대주주와의 관계

후보자성명	생년월일	최대주주와의 관계	추천인
김진년	1952-12	-	이사회
총 ( 1 ) 명			

나. 후보자의 주된직업 · 약력 · 해당법인과의 최근3년간 거래내역

후보자성명	주된직업(현재)	약력	해당법인과의
-------	----------	----	--------

			최근3년간 거래내역
김진년	에이텍티앤 감사	서울특별시 경영기획실 前 한국스마트카드 상임감 사	해당사항 없음

※ 기타 참고사항  
- 해당사항 없음

□ 이사의 보수한도 승인

가. 이사의 수 · 보수총액 내지 최고 한도액

(단위 : 원)

구 분	전 기	당 기
이사의 수(사외이사수)	4(0)	3(0)
보수총액 내지 최고한도액	1,000,000,000	1,000,000,000

※ 기타 참고사항  
- 해당사항 없음

□ 감사의 보수 한도 승인

가. 감사의 수 · 보수총액 내지 최고 한도액

(단위 : 원)

구 분	전 기	당 기
감사의 수	1	1
보수총액 내지 최고한도액	100,000,000	100,000,000

※ 기타 참고사항  
- 해당사항 없음

※ 참고사항

해당사실 없음
---------